

広報平戸

夢あふれる 未来のまち 平戸

- Hirado City Public Relations -
広報ひらど

1

今年も皆さんにとって
幸多き年になりますように

January 2026
No.244



今月の表紙は、平戸市の皆さんの笑顔の写真です。たくさんのご応募ありがとうございました。今年も、広報ひらどをよろしく願います。

Hirado city Public Relations
2026.1 No.244
広報ひらど 令和8年1月号

UD FONT
by MORISAWA

SOFTLINK
古紙配合の再生紙を使用しています。

【編集・発行】平戸市人書課 〒859-5192 長崎県平戸市岩の上町1508番地3
TEL/0950-22-9102 FAX/0950-22-2419
URL https://www.city.hirado.nagasaki.jp/ E-mail kouhou@city.hirado.lg.jp
印刷/有明社ケンボクテラプリント

1月のイベントカレンダー

1月の各種イベントや行政情報などをカレンダーで紹介します。

| 日曜 (SUN) | 月曜 (MON) | 火曜 (TUE) | 水曜 (WED) | 木曜 (THU) | 金曜 (FRI) | 土曜 (SAT) |
|---|---|--|---|--|---|--|
| | | | | 1 元旦 | 2 | 3 ●令和8年平戸市二十歳のつどい(平戸文化センター)13:00~ |
| | | | | 休 平戸図書館 永田記念図書館 | 休 平戸図書館 永田記念図書館 | 休 平戸図書館 永田記念図書館 |
| 4 ●おはなし会(平戸図書館おはなしのへや)14:00~ | 5 ●平戸市消防出初式(平戸文化センター)9:30~分列行進10:00~式典 ●市営住宅申込期間(都市計画課窓口)(~14日) ●脳トレ教室(永田記念図書館)10:00~ | 6 ●消費生活相談・定例行政相談南部地区(多目的研修センター)13:00~15:00 | 7 | | | 10 ●おはなし会(永田記念図書館)14:00~ |
| | | 休 永田記念図書館 | | | | |
| 11 ●おはなし会(平戸図書館おはなしのへや)14:00~ | 12 成人の日 ●北松北部クリーンセンター受入日(9:00~12:00, 13:00~16:00) | 13 ●年金相談(市役所本庁3階会議室)10:00~15:00 | 14 ●創業相談会(市役所本庁3階会議室C)10:00~16:00 ●赤ちゃんおはなし会(平戸図書館おはなしのへや)10:30~ | 15 ●市民課延長窓口(平戸市役所1階3番窓口)17:15~19:00 ●障害者就業・生活支援相談会(未来創造館)13:00~15:00 | 16 ●よろず相談会(平戸商会会議所)10:00~17:00 | 17 ●みんなdeシネマ(未来創造館ホール)14:00~ ●おはなし会(永田記念図書館)14:00~ |
| | | 休 永田記念図書館 | | | | |
| 18 ●おはなし会(平戸図書館おはなしのへや)14:00~ ●第55回平戸縦断駅伝大会(宮の浦バス停スタート)10:00~ ●オペラ上演会(未来創造館ホール)14:00~ ●駅サポたびら平戸口(たびら平戸口駅)8:00~ | 19 | 20 ●消費生活相談・定例行政相談田平地区(田平支所)13:00~15:00 | 21 | 22 ●市民課延長窓口(平戸市役所1階3番窓口)17:15~19:00 ●みんなdeシネマ(未来創造館ホール)14:00~ ●文化財防火デー訓練南部地区(阿弥陀寺)14:00~ | 23 ●ハロワークin平戸市(平戸文化センター)9:30~12:00 ●文化財防火デー訓練北部地区(光明寺)14:30~ | 24 ●おはなし会(永田記念図書館)14:00~ ●ライブラリコンサート・図書館エッセイコンテスト表彰式(平戸図書館)19:00~ |
| | | 休 永田記念図書館 | | | | |
| 25 ●おはなし会(平戸図書館おはなしのへや)14:00~ ●休日のマイナンバーカード交付窓口(平戸市役所)8:30~17:00 ●ひらど軽トラ市(木引田町・宮の町商店街)9:00~ ●野焼き(川内峠)9:00~ | 26 ●成年後見制度講演会(未来創造館)14:00~15:30 | 27 | 28 | 29 ●市民課延長窓口(平戸市役所1階3番窓口)17:15~19:00 | 30 | 31 ●紐差まち協管内の通いの場交流会(ふれあいセンター)13:30~15:30 ●おはなし会(永田記念図書館)14:00~ |
| 休 永田記念図書館 | 休 平戸図書館 | 休 平戸図書館 永田記念図書館 | 休 平戸図書館 | 休 平戸図書館 | 休 平戸図書館 | 休 平戸図書館 |

広報ひらど読者アンケートにご協力ください。

▲アンケートはコチラ

編集後記

明けましておめでとうございます。昨年も多くの皆さんに取材にご協力いただきまして、ありがとうございました。

今年の干支「丙午」は、情熱と、力強さで前へ進むと言った意味があるそうです。皆さんも、この勢いに乗って、挑戦と飛躍の年になるようお祈りいたします。

明けましておめでとうございます。皆さん素晴らしい年をお迎えのこと存じます。

昨年は、さまざまなイベントの取材に行きました。ご協力いただいた皆さん、本当にありがとうございました。今年も地域の魅力を発信できるよう頑張ります。

(真)



平戸の新星 第40回

チームを支え勝利に導く 絶対的エース

コートを取っ走り、元気いっぱい練習に励む紐差クラブの皆さん。今回は、キャプテンで根獅子小学校6年生の村田侑紀さんをご紹介します。

村田侑紀さんがバレーボールの楽しさを感じるのは、チーム一丸となつて、みんなで元気に楽しくプレーをしている時だそう。また、休みの日は、家でもできるだけボールに触れるようにし、努力を重ねています。憧れの選手は女子バレーボール日本代表の石川真佑選手。プレーの万能性に憧れ、目標にしています。



根獅子小学校
6年 村田 侑紀さん
(根獅子町)
友達からはおもしろくて、おっちょこちょいと言われます。
趣味はシール交換と料理です。

お姉さん2人がバレーボールをしていて、練習にもついて行っていた侑紀さん。2人の姿を見て、「自分もやってみよう」と思ったことがきっかけで小学2年生からバレーボールを始めました。練習ではチームの中心として、声でもプレーでも仲間を引っ張りながら全力で取り組んでいます。

侑紀さんがバレーボールの楽しさを感じるのは、チーム一丸となつて、みんなで元気に楽しくプレーをしている時だそう。また、休みの日は、家でもできるだけボールに触れるようにし、努力を重ねています。憧れの選手は女子バレーボール日本代表の石川真佑選手。プレーの万能性に憧れ、目標にしています。

将来は「人を笑顔にできるような人になりたい」と語る侑紀さん。その言葉どおり、チームを明るくまとめ、仲間を大切にすることを、キャプテンとしての責任感とエースとしての存在感が感じられます。

その姿と躍動するプレーはチームメイトに力を与え、これから迎える次のステージでも輝き続けることでしょう。

「感謝を忘れずに！！」

監督や支えてくれる保護者の皆さん、家族、チームメイトのおかげでキャプテンを務めあげることができていると思います。感謝を忘れずに気持ちを伝えていきましょう。

母 村田 清美 さん

感謝の気持ちを込めて



勤労感謝の日に合わせて、愛の園保育所の園児たちが市長室を訪れ、松尾市長に「いつも平戸のためにお仕事してくださりありがとうございます。お体に気をつけて頑張ってください」と感謝を伝え、市長の似顔絵入りの手紙などを贈りました。松尾市長は「温かいメッセージありがとうございます。これからもお仕事を頑張れます」と話しました。

また、中部公民館には東和愛児園、南部公民館には小鳩こども園、田平支所には、平戸口社会館・若葉保育園・花園認定こども園・やよい幼稚園の園児たちが訪れ職員に感謝を伝え、メッセージ入りの手作りボードを渡しました。

【写真】

- 1 市長室を訪れた愛の園保育所の皆さん
- 2 田平支所でメッセージを伝える平戸口社会館の皆さん
- 3 田平支所で手紙を渡す若葉保育園の皆さん

人口の動き

()は、前月との比較
令和7年12月1日現在

| | | | |
|-----------|----------------|-------|----------------|
| ■総人口 | 27,206人 (-72人) | ■平戸地区 | 15,551人 (-50人) |
| ■男性 | 13,032人 (-31人) | 北部地区 | 9,348人 (-33人) |
| ■女性 | 14,174人 (-41人) | 中部地区 | 2,953人 (-14人) |
| ■世帯数 | 13,436戸 (-32戸) | 南部地区 | 3,250人 (-3人) |
| ■市民課戸籍住民班 | ☎22-9123 | ■生月地区 | 4,371人 (-12人) |
| | | ■田平地区 | 6,456人 (-12人) |
| | | ■大島地区 | 828人 (+2人) |

交通事故件数

令和7年11月末現在

| | |
|------|-----------|
| ■件数 | 32件 (29件) |
| ■死者 | 0人 (1人) |
| ■負傷者 | 43人 (31人) |

※()内は昨年同期

■総務課危機管理班 ☎22-9101

火災救急件数

令和7年11月末現在

| | |
|-----|-----------------|
| ■火災 | 21件 (19件) |
| ■救急 | 1,610件 (1,642件) |

※()内は昨年同期

■消防本部予防課 ☎22-3167

| | |
|---------|-----------------------------------|
| P 2 | 目次・感謝の気持ちを込めて・人口の動き・交通事故件数・火災救急件数 |
| P 3 | 平戸の新星 |
| P 4~7 | 年頭のあいさつ |
| P 8~9 | 特集 平戸の子どもは平戸で育てる! |
| P 10~11 | 特集 考えよう、「住まいの未来」 |
| P 12~13 | ながさきピース文化祭2025 |
| P 14~15 | 新しい民生委員・児童委員が決定 |
| P 16~17 | 税の申告 |
| P 18 | 平戸天然あら鍋まつり |
| P 19 | 平戸藩の冬めぐり・地域おこし協力隊活動報告 |
| P 20 | そうだ図書館へ行こう |
| P 21 | まち協トピックス・平戸学講座 |
| P 22 | -地域でいきいき-通いの場 |
| P 23 | 生活環境班コラム・国際交流員の日記 |
| P 24~25 | 子育て・健康応援コーナー |
| P 26~30 | 見逃せない情報がココに(お知らせ) |
| P 31 | 暮らしに役立つ情報がここにも(お知らせ) |
| P 32~33 | まちのできごと |
| P 34 | うぶ声&おくやみ・TownTopic |
| P 35 | ハッピーバースデー |
| P 36 | カレンダー |

未来をひらく! きずなを結ぶ! 平戸!!

-ともに前へ、一步ずつ着実に。-



平戸市長

まつお

ゆうじ

松尾 有嗣

明

けましておめでとうございます。市民の皆様におかれましては、希望に満ちた新春を健やかに迎えのことと、心よりお慶び申し上げます。また、日頃より市政に対しまして温かいご理解とご協力を賜り、深く感謝申し上げます。

私は去る11月6日、市町村合併後第3代目の平戸市長として市政を担わせていただくこととなりました。私はこれまで国政の最前線で政策立案やさまざまな調整に携わり、数多くの地方の声とも向き合ってきました。その経験と人脈を、いまこそ故郷・平戸の未来のためにという、その覚悟を改めて胸に秘め、この新春を迎えております。

昨年を振り返りますと、年末には待望の西九州自動車道「平戸IC」が開通いたしました。福岡都市圏とのアクセス向上は、観光・物流・産業といったあらゆる分野に新たなチャンスをもたらす、大きな一歩であります。また全国的な催事として「国民文化祭・全国障害者芸術・文化祭」が県内で開催され、本市でも「いけばな」や「お茶会」「文化まつり」を通じて、文化の力が地域を結びつけるかけがえない価値を再認識し、平戸の歴史と文化の魅力発信、一層の文化振興を図ることができました。

一方、国内に目を向ければ、コメ価格高騰に対し政府備蓄米の放出が行われるなど、人口減少を「選ばれるまちへの転換期」と捉え、市民一人ひとりが『住んでよかった』と実感できるまちを築いてまいります。

さらに、「離島も山間部も取り残さない」安心の社会を実現するため、医療・交通・防災の基盤整備強化に取り組みます。予約型乗合タクシーなどの推進や離島航路支援、市立病院機能再編、遠隔医療の導入など、市民の安全と生命を守る取り組みを進めてまいります。そして私は、これからの市政運営において「開かれた市政」を強化してまいります。タウンミーティングや若者会議などの開催、SNSを活用した情報発信強化など、市民の声がまちの未来を動かす仕組づくりを目指してまいります。行政が市民の皆様から最も信頼されるパートナーとなるよう、誠実さとスピード

次産業の脆弱性が改めて明らかになりました。また、「大阪・関西万博」が開催され、予想を超える来場者となりました。本市も平戸名誉大使である西本智実氏のお力添えにより、平和の象徴である「オリーブの木」をバチカン・イタリアパピリオンへ寄贈するという貴重な機会をいただき、平戸の名を世界遺産と平和の地として世界へ発信する契機となりました。また、大きな社会問題となっており、スクマ被害の増加をはじめ、災害・環境・地域社会の安全確保の重要性も改めて示された一年でありました。

こうした社会変化の中で、いま本市が求めているのは、「できない理由ではなく、どうすればできるか」を探し続ける姿勢です。私は、市民の皆様とともに挑戦し、未来を切り拓く市政を進めていく決意です。

私の重点政策の柱の一つは「二次産業の再生」です。農林水産業・畜産業は本市の誇りであり、未来への財産です。スマート農業や販路拡大支援、若い担い手の育成などを通じて、「稼げる二次産業」への転換を目指してまいります。コメ価格高騰や国際情勢の影響を受ける今こそ、地域の生産力と食の安全保障を強化する機会となります。

また「暮らし選ばれる平戸」づくりにも力を注ぎます。空き家の活用、移住者支援、子育て環境の充実、テレワークの拠点整備など、感を持って市政に向き合ってください。

平戸には、歴史、自然、人の温かさというほかに代えがたい宝があります。そして何より「可能性」があります。私は、このまちの持つ魅力と可能性を市民の皆様とともに、平戸の誇りとして未来につなげていきたいと考えております。

本年が、本市にとりまして「未来への新たなスタートの年」となるよう、市民の皆様とともに歩んでまいります。

「未来をひらく! きずなを結ぶ! 平戸!!」この言葉を胸に、誇れる平戸、選ばれる平戸の実現に全力で取り組むことをお誓い申し上げます。新しい年が市民の皆様にとって健やかで、幸せに満ちた一年となりますよう心より祈念申し上げます。新年のごあいさついたします。





平戸市教育長
いりぐち まさのぶ
入口 政信

けましておめでとうございませう。市民の皆様におかれましては、心新たに希望に満ちた輝かしい新年をお迎えのことと、心からお慶び申し上げます。

また、日頃から、本市の市政運営ならびに議会活動に対し、温かいご支援、ご協力を賜り厚く御礼申し上げます。

けましておめでとうございませう。市民の皆様が穏やかな新春をお迎えのことと、心よりお慶び申し上げます。

けましておめでとうございませう。市民の皆様が穏やかな新春をお迎えのことと、心よりお慶び申し上げます。



長崎県議会議員
おおくぼ けんた
大久保 堅太

けましておめでとうございませう。市民の皆様が穏やかな新春をお迎えのことと、心よりお慶び申し上げます。



平戸市議会議長
こんどう よしと
近藤 芳人

明

けましておめでとうございませう。市民の皆様におかれましては、心新たに希望に満ちた輝かしい新年をお迎えのことと、心からお慶び申し上げます。

また、日頃から、本市の市政運営ならびに議会活動に対し、温かいご支援、ご協力を賜り厚く御礼申し上げます。

また、二代表制における議会の機能を最大限に発揮し、平戸市発展に寄与してまいり所存ですので、市民の皆様の変わらぬご支援を賜りますようお願い申し上げます。



▲西九州自動車道松浦佐々道路(松浦IC~平戸IC)開通式

けましておめでとうございませう。市民の皆様が穏やかな新春をお迎えのことと、心よりお慶び申し上げます。

また、二代表制における議会の機能を最大限に発揮し、平戸市発展に寄与してまいり所存ですので、市民の皆様の変わらぬご支援を賜りますようお願い申し上げます。

また、二代表制における議会の機能を最大限に発揮し、平戸市発展に寄与してまいり所存ですので、市民の皆様の変わらぬご支援を賜りますようお願い申し上げます。

また、二代表制における議会の機能を最大限に発揮し、平戸市発展に寄与してまいり所存ですので、市民の皆様の変わらぬご支援を賜りますようお願い申し上げます。

また、二代表制における議会の機能を最大限に発揮し、平戸市発展に寄与してまいり所存ですので、市民の皆様の変わらぬご支援を賜りますようお願い申し上げます。

特集 平戸の子どもは平戸で育てる!

～平戸市地域クラブの活動～

図 学校教育課 ☎22-9212



県大会に向けて練習に励む度島卓球クラブの皆さん

Interview



度島卓球クラブ 代表
もり まさひろ
森 優博 さん(度島町)

中学校3年間の思い出に残るクラブにしたい

部活動の地域移行の説明会があり、度島地区でも何かクラブを作るために、中学校でアンケートを実施し、卓球クラブを立ち上げるようになりました。

私も中学生まで卓球をしていたこともあり、また、息子が度島中卓球部に所属しており、練習を見守りに行っていたことから、クラブの代表をすることになりました。

地域クラブの認定登録では、度島中の先生に熱心にご協力いただき、9月から活動を開始しました。

私自身、部員の保護者でもあり、コーチという立場で、思春期の中学生に指導がうまくいくのか、ゼロからのスタートで練習メニューはどうするか不安でした。しかし、中学校

の部活動の先生に、練習を教えるもらったり練習メニューと一緒に考えたりするなど、中学校と連携しながら活動しています。

クラブでは、試合に勝つことはもちろんですが、みんながチームワークを大切に、貴重な中学校3年間の思い出になるようにしたいと思っています。部員も練習では真剣に取り組みつつ、生き生きと活動しており、保護者から感謝の言葉もいただいたり、私自身も楽しく活動しています。

まだ、活動を始めて数カ月ですが、先では小学生も受け入れられたり、帰省した卓球経験者に参加してもらったりと、地域を巻き込んで活動していきたいと思っています。

Interview



度島卓球クラブ キャプテン
もり ひでと
森 秀人 さん(度島中2年)

みんなで切磋琢磨し、活動しています

小学生のころは4年間サッカーを習っていました。中学校の先輩が卓球部で活動しているのがかっこよくて、私も卓球部に入部しました。

現在は、度島中学校の卓球部と度島卓球クラブの両方でキャプテンとして卓球の練習に励んでいます。

どちらの活動も楽しく活動していますが、クラブでは父と井元コーチの2人が教えてくれることもあり、コーチと接する時間も長く、部員1人ひとりにあった指導をしてもらっています。

12月に開催された新人戦では、度島中学校男子・女子卓球部が共に県大会出場を決めました。今月行われる県大会に向けて部員全員が部活動・地域クラブの練習に一層熱が入っています。

平戸市地域クラブの現状
平戸市では令和7年4月から「平戸市地域クラブ認定制度」の運用を開始し、11月末現在6クラブが認定を受けています。活動種目やメンバー構成、クラブ立上げの経緯はさまざまですが、地域の指導者の指導を受け、子どもたちは熱心に活動しています。

休日の部活動の地域クラブ化
平戸市では、令和8年4月から、休日の中学校部活動を地域クラブ活動へ展開します。現在、部活動の受け皿となる地域クラブの設立に向け、各地域で少しずつ、地域クラブ活動の形が見えてきました。

平日の部活動については、休日の活動と共に地域クラブに移行した例もありましたが、休日の活動移行後も、しばらくの間は、そのまま存続さ

地域クラブ認定制度の詳細はこちら▼



せるケースも予想されます。今後、休日の移行状況や移行後の活動の様子を見ながら、平日の部活動地域展開について、平戸市の状況に合った方法を検討していきます。

部活動の地域展開を進める上で、さまざまな課題はありますが、学校部活動では難しかったことが地域クラブ活動では可能になるという側面もあります。例えば、自校にない種目のクラブへ加入できるなど、活動種目の選択幅が広がることや、複数のクラブに入ることでもできます。また、学校の枠を超えた仲間と活動ができること、多様な年代が共に活動できることなど、地域クラブの可能性は広がっていきます。

また、部活動の地域展開を進めるには、地域と学校が連携し、互いの強みを生かしながら、子ども達が活動できる環境を整えていくことが必要です。地域クラブの設立や、持続可能な運営体制を整えることを、引き続き支援していきます。

クラブ活動体験会

地域クラブの活動体験会を行います。

中学校の部活動は、学校の枠を超えた地域クラブ活動へ展開していきます。やりたい種目が進学する中学校にない場合でも、地域クラブであれば自由に参加できます。この機会に、ぜひ好きな種目を体験してみませんか!

○とき 1月5日(月)～31日(土)

○対象者 小学5、6年生

※参加する人は、事前に対象のクラブへ電話予約してください。



詳しくはこちら▲



相続人の範囲と順位

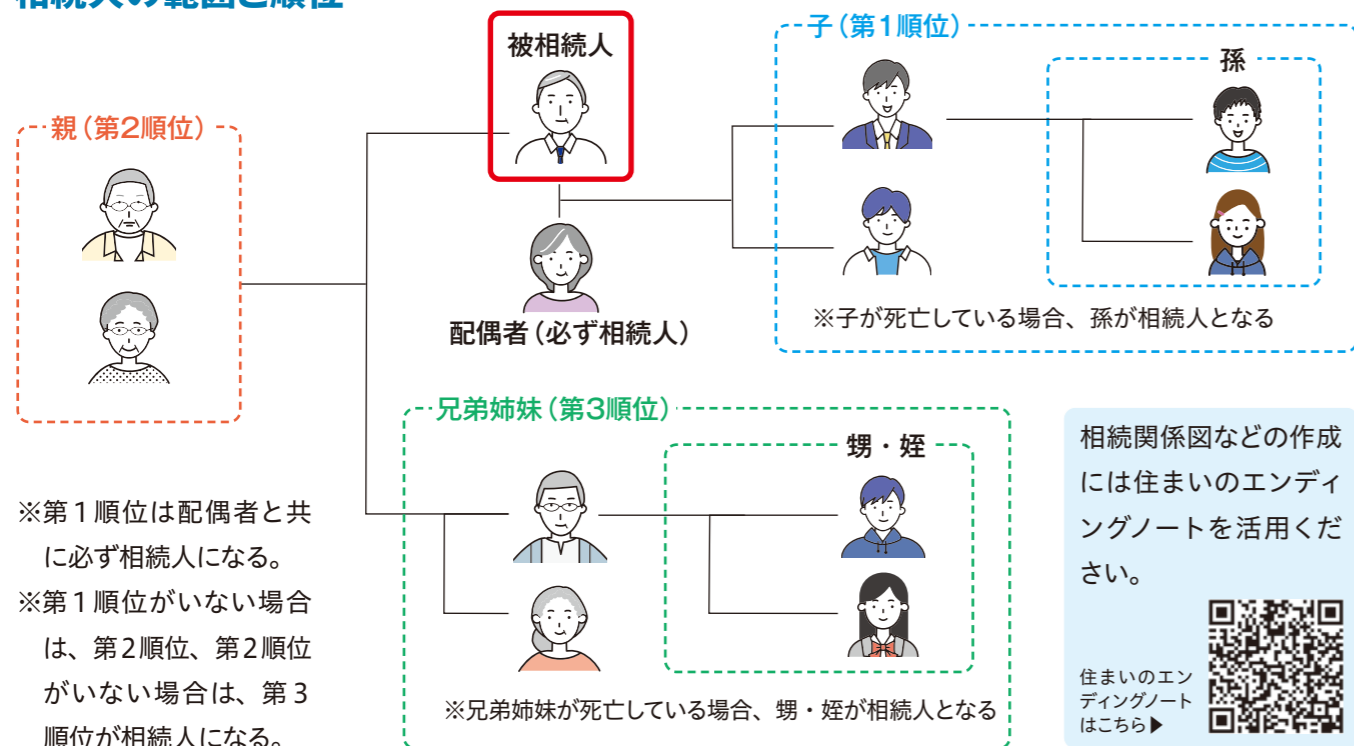

相続登記なんだか難しそう・・・

皆さんの疑問にトウキツネがお答えします

不動産登記推進イメージキャラクター「トウキツネ」



Q 不動産を相続したら、どうすればよいですか？

A 相続人の間で、早めに遺産分割の話し合いを行い、相続登記をしてください。早期の遺産分割が難しい場合は、相続人申告登記を行きましょう。その後、遺産分割の話し合いがまとまったら、速やかに相続登記をしてください。

Q 建物を相続しましたが、その建物の登記がない場合、どうすればよいですか？

A 古い建物を相続した場合など、建物としての登記がない場合があります(未登記建物)。この場合は、相続登記をする前に、建物の表題登記(表示登記)の手続きが必要です。

Q 相続登記しないと、どうなりますか？

A 不動産の名義人が亡くなった人のままでは、売却できない場合があります。放置すると相続人が増え、話し合いがまとまらないこともあります。また、正当な理由なく義務に違反した場合、10万円以下の過料が科される可能性があります。

Q 今のうちから、準備しておくことはありますか？

A 相続が発生する前から、エンディングノートなどを活用し、不動産整理や話し合いを行っておくことが大切です。さらに、将来の相続に備えて遺言書を作成しておくことも有効です。これらの準備は、相続登記を円滑に進めるために重要です。

登記申請に関する手続案内

〒長崎地方法務局平戸支局 ☎22-2263

法務局での登記申請に関する手続案内を希望する人は、必ず事前に電話予約(平日午前8時30分～午後5時15分)してください。

○手続案内日 月・水・金曜日

※祝日・年末年始を除く

専門家(弁護士・司法書士・土地家屋調査士)のご案内

法律関係

日本弁護士連合会
ホームページ▶



相続登記関係

日本司法書士会連
合会ホームページ▶



表示登記関係

日本土地家屋調査士
会ホームページ▶



考えよう、「住まいの未来」

都市計画課総務住宅班 ☎22-9164



今は誰かが住んでいる家も、将来空き家になる可能性があります。実家の名義や相続の話も、元気なうちに話し合い、確認しておくことが大切です。令和6年4月に相続登記が義務化されました。相続登記をし、不動産の名義を変更することで、空き家の利活用の選択肢が広がります。先延ばしにすると相続人が増え、話し合いすらできない事態になりかねません。ぜひ、この機会に家族みんなで「住まいの未来」を考えてみましょう。

相続登記の手続きはお早めに!

不動産を相続で取得したことを知った日から3年以内に相続登記をする必要があります。また、令和6年4月1日より前に不動産を相続している人は、令和9年3月31日までに相続登記をしてください。

不動産の所有者が亡くなった場合の対応方法

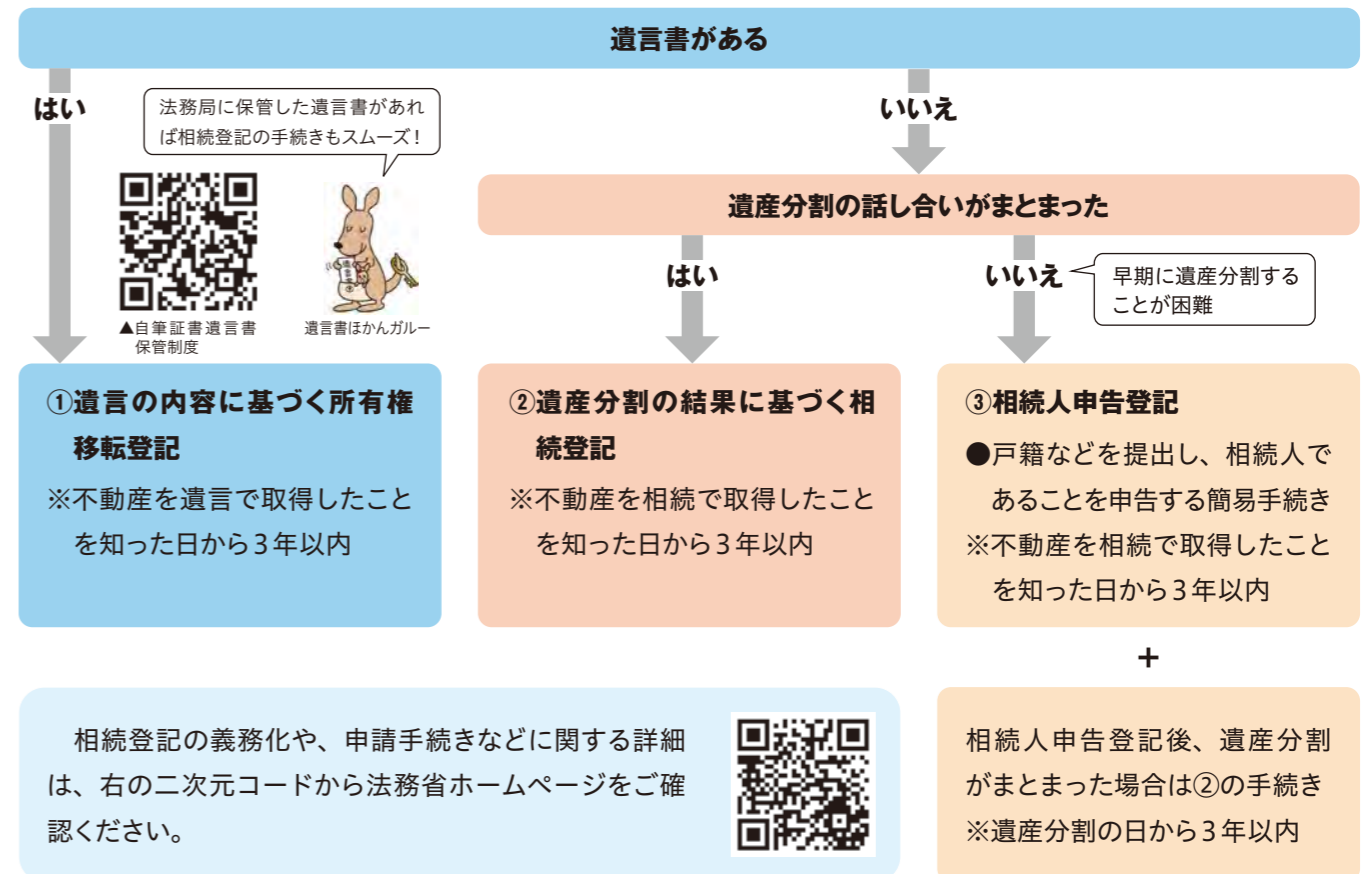

出典：「相続登記義務化フライヤー」(法務省) (https://www.moj.go.jp/content/001400681.pdf) をもとに平戸市作成



1_ひらど文化の祭典開幕「DRUM TAO」(9月21日) / 2_オープニングセレモニーでの長崎県立北松農業高等学校権現太鼓部の権現太鼓披露(9月21日) / 3_瑞雲寺コンサート(9月26日) / 4_オペラ「根獅子浜の不知火-おろくにんさま-」(9月28日) / 5_ひらど文化まつり国文祭すぺしゃる小中学生の部(長崎県立佐保特別支援学校北松分校)(10月4日) / 6_日本フィルハーモニー交響楽団プロデュース弦楽四重奏コンサートin平戸ザビエル記念教会(10月10日) / 7_ひらどで大茶会武家茶道鎮信流(棲霞園)(10月12日) / 8_まちかどコンサート(10月24日) / 9_オランダ現代アート展(10月25日~ 11月30日) / 10_平戸市福祉健康まつり(10月26日) / 11_国民文化祭版平戸神楽(10月26日) / 12・13_ひらど文化まつり国文祭すぺしゃる一般の部(紫豊会、生月勇魚捕唄保存会)(11月2・3日) / 14_市民芸術展覧会(11月5~9日) / 15_ダンスフェスティバル(M'sバレエ&フラメンコクラス)(11月8日) / 16_長崎の「世界遺産見聞録」inひらど(中江ノ島クルージング)(11月15日) / 17_いけばな 昔と今と...そして未来(ライブパフォーマンス)(11月22・23日)



ながさきピース文化祭2025

☎ 文化交流課文化遺産班 ☎22-9143

9月14日(日)~ 11月30日(日)の期間、ながさきピース文化祭2025(第40回国民文化祭、第25回全国障害者芸術・文化祭)が長崎県で初めて開催され、長崎から世界へ平和のメッセージを発信するために、市民・学生・団体が一体となり、多彩なイベントが行われました。



| 行政区 | 氏名 | ヨ | ミ |
|-------|-------|------|------|
| 小崎 | 松本 豊子 | マツモト | トヨコ |
| 上亀・下亀 | 松尾 純次 | マツオ | ジュンジ |

| 大島地区 | 氏名 | ヨ | ミ |
|---------|-------|------|-----|
| 西神浦・東神浦 | 前田 毅 | マエダ | タケシ |
| 前 平・西宇戸 | 山村 智子 | ヤマムラ | トモコ |
| 大根坂 | 田島 洋子 | タシマ | ヨウコ |
| の山浦・的の山 | 川下 公子 | カワシタ | キミコ |

| 主任児童委員名簿 | 氏名 | ヨ | ミ |
|----------|-------|-------|-------|
| 担当地区 | 氏名 | ヨ | ミ |
| 平戸地区 | 大畑 俊介 | オオハタ | ジュンスケ |
| // | 川端 英子 | カワバタ | エイコ |
| 中野地区 | 松本 美則 | マツモト | ヨシノリ |
| // | 大石 克徳 | オオイシ | カツノリ |
| 獅子地区 | 松口 謙治 | マツグチ | ケンジ |
| // | 未定 | | |
| 紐差地区 | 田口 昭二 | タグチ | ショウジ |
| // | 幾世 知也 | イクセ | トモナリ |
| 中津良地区 | 赤木ひとみ | アカギ | ヒトミ |
| // | 杉村 初剛 | スギムラ | ハツタカ |
| 津吉地区 | 濱道 富代 | ハマミチ | トミヨ |
| // | 岩田 哲弥 | イワタ | テツヤ |
| 志々伎地区 | 浦辺たいら | ウラベ | タイラ |
| // | 宮川 義文 | ミヤガワ | ヨシフミ |
| 生月地区 | 井元ひとみ | イノモト | ヒトミ |
| // | 松永 義成 | マツナガ | ヨシナリ |
| 田平地区 | 安河内佳子 | ヤスコウチ | ヨシコ |
| // | 下川 伸之 | シモカワ | ノブユキ |
| 大島地区 | 吉住 裕之 | ヨシズミ | ヒロユキ |
| // | 坂本 千夏 | サカモト | チナツ |

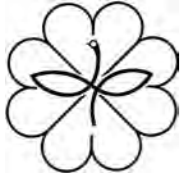

民生委員・児童委員のマーク
 民生委員・児童委員の徽章などに用いられるこのマークは、幸せのめばえを示す四つ葉のクローバーをバックに、民生委員の「み」の文字と児童委員を示す双葉を組み合わせ、平和のシンボルの鳩をかたどって、愛情と奉仕を表しています

| 行政区 | 氏名 | ヨ | ミ |
|---------|-------|-------|------|
| 生月地区 | 氏名 | ヨ | ミ |
| 御崎 | 高田イチ子 | タカダ | イチコ |
| 森・大久保 | 江口美砂子 | エグチ | ミサコ |
| 竹崎・大久保 | 山本 善則 | ヤマモト | ヨシノリ |
| 堺目・上堺目 | 船原 宗正 | フナバラ | ムネマサ |
| 元触・里 | 白川 清美 | シラカワ | キヨミ |
| 白山・恵比須 | 田代三千代 | タシロ | ミチヨ |
| 浦中・正前 | 今野 浅美 | イmano | アサミ |
| 宮田・里浜 | 町田 治康 | マチダ | ハルヤス |
| 山田・日草 | 米倉 真優 | ヨネクラ | マユミ |
| 正和・日草 | 山下登美子 | ヤマシタ | トミコ |
| 館浦第1・第2 | 川淵 悦子 | カワブチ | エツコ |
| 館浦第3・第4 | 白浜 佐敏 | シラハマ | サトシ |
| 館浦第4・第5 | 大畑 祥子 | オオハタ | サチコ |

| 田平地区 | 氏名 | ヨ | ミ |
|---------|-------|------|-------|
| 日の浦 | 金丸 芳子 | カナマル | ヨシコ |
| 野田 | 池田 直彦 | イケダ | ナオヒコ |
| 永久保・大崎 | 黒木三貴男 | クロキ | ミキオ |
| 釜田・大久保 | 宮田 浩 | ミヤタ | ヒロシ |
| 山内 | 浦添 新市 | ウラソエ | シンイチ |
| 平戸口 | 白石 芳久 | シライシ | ヨシヒサ |
| 永田 | 山川 光代 | ヤマカワ | ミツヨ |
| 永田 | 森 春枝 | モリ | ハルエ |
| 坊田 | 田川えん子 | タガワ | エンコ |
| 小手田 | 川代 妙子 | カワシロ | タエコ |
| 米の内 | 松永豊太郎 | マツナガ | トヨタロウ |
| 東荻田・西荻田 | 向井はま子 | ムカイ | ハマコ |
| 南荻田・下寺 | 中村 幸一 | ナカムラ | コウイチ |
| 生向・外目 | 綿川 祐一 | ワタガワ | ユウイチ |
| 以善 | 小川 高弘 | オガワ | タカヒロ |
| 万場 | 市瀬 輝秋 | イチセ | テルアキ |
| 田代・古梶 | 杉山美智子 | スギヤマ | ミチコ |
| 深月 | 宮津ひとみ | ミヤツ | ヒトミ |
| 下里 | 井川 洋子 | イガワ | ヨウコ |
| 上里 | 大石 詔子 | オオイシ | ショウコ |
| 上里 | 崎村 芳照 | サキムラ | ヨシテル |
| 岳崎 | 田上 俊一 | タガミ | ジュンイチ |
| 福崎 | 萩尾 章 | ハギオ | アキラ |

新しい民生委員・児童委員が決定

任期満了に伴う一斉改選が行われ、令和7年12月1日に、新しい民生委員・児童委員が決まりました。主な活動内容は「援助を必要とする人に対して自立した日常生活を営むことができるよう、生活に関する相談に応じることや助言、その他必要な情報の提供」です。また、個々のニーズに応じたサービスが受けられるよう関係機関などに、必要な対応を促すパイプ役を務めます。

任期は、令和7年12月1日～令和10年11月30日の3年間です。

☎ 福祉課総務班 ☎22-9130

| 行政区 | 氏名 | ヨ | ミ |
|----------------|-------|-------|------|
| 春日・高越 | 寺田 桂子 | テラダ | ケイコ |
| 獅子1・2 | 山口 孝子 | ヤマグチ | タカコ |
| 獅子3・4 | 瀬戸口昭二 | セトグチ | ショウジ |
| 根獅子1・2 | 小山田輔雄 | オヤマダ | スケオ |
| 根獅子3・4 | 中務 太 | ナカツカ | フトシ |
| 飯良 | 濱田 三美 | ハマダ | ミツヨシ |
| 朶の原・大石脇・深川・迎紐差 | 浦 美津子 | ウラ | ミツコ |
| 紐差1・3 | 岡本 光子 | オカモト | ミツコ |
| 紐差2・4 | 平田 照子 | ヒラタ | テルコ |
| 木ヶ津1・2・3・4 | 久家 浅雄 | クガ | アサオ |
| 大川原・赤松 | 吉岡富治雄 | ヨシオカ | フジオ |
| 草積・石原田 | 松口 秀美 | マツグチ | ヒデミ |
| 木場・田崎・神鳥 | 山頭 正代 | ヤマガシラ | マサヨ |
| 宝亀1・2・3・4 | 横山 厚子 | ヨコヤマ | アツコ |
| 上中津良・下中津良・敷佐 | 亀淵 正子 | カメブチ | マサコ |
| 上中津良・下中津良・敷佐 | 大石 朝美 | オオイシ | アサミ |
| 猪渡谷 | 平野 長俊 | ヒラノ | ナガトシ |
| 堤 | 日高いづみ | ヒダカ | イツミ |
| 神船・津吉中央 | 寺田 文有 | テラダ | フミアリ |
| 津吉元 | 辻 昌孝 | ツジ | マサタカ |
| 鮎川・大佐志・中山 | 小川 亨 | オガワ | トオル |
| 神上・田代 | 松永いせ子 | マツナガ | イセコ |
| 前津吉浦・前津吉浜・船木 | 高橋多眞代 | タカハシ | タマヨ |
| 早福 | 里崎クミ子 | サトザキ | クミコ |
| 大志々伎 | 久松 宏秋 | ヒサマツ | ヒロアキ |
| 志々伎浦 | 大谷 茂 | オオタニ | シゲル |
| 志々伎岡・肥 | 松岡 和久 | マツオカ | カズヒサ |
| 船越・向月 | 吉岡 福治 | ヨシオカ | フクジ |
| 野子 | 玉川 祥子 | タマガワ | ヒロコ |
| 宮の浦・高島 | 楠富 幸宏 | クストミ | ユキヒロ |



▲民生委員・児童委員委嘱状伝達式

| 民生委員名簿 | 氏名 | ヨ | ミ |
|---------------|--------|--------|-------|
| 行政区 | 氏名 | ヨ | ミ |
| 平戸地区 | 氏名 | ヨ | ミ |
| 亀岡・清水川 | 寺田 善昭 | テラダ | ヨシアキ |
| 白浜・中の崎 | 松本 愉 | マツモト | サトシ |
| 稗田・下大垣 | 中村 新一 | ナカムラ | アラカズ |
| 上大垣 | 小田 覚 | オダ | サトシ |
| 上大垣 | 高増 清子 | タカマス | キヨコ |
| 大野・明の川内 | 川淵 知代 | カワブチ | トモヨ |
| 高麗町 | 井上 義典 | イノウエ | ヨシノリ |
| 戸石川・杉山 | 平松 孝子 | ヒラマツ | タカコ |
| 赤坂・梅崎 | 吉富 作雄 | ヨシトミ | サクオ |
| 木引・後平 | 川口 里美 | カワグチ | サトミ |
| 薄香越・田原崎 | 濱田 廣通 | ハマダ | ヒロミチ |
| 西の久保 | 久家 幸代 | クガ | サチヨ |
| 薄香浦 | 岩永 貞彦 | イワナガ | サダヒコ |
| 中の原 | 山下 好宏 | ヤマシタ | ヨシヒロ |
| 大久保・小川 | 岡 美枝子 | オカ | ミエコ |
| 田助浦・幸の浦 | 丸屋 ひとみ | マルヤ | ヒトミ |
| 曲り・潮の浦 | 大島 理佐 | オオシマ | リサ |
| 田の浦・神崎 | 神田 英男 | コウダ | ヒデオ |
| 田助在・油水 | 木下須恵子 | キノシタ | スエコ |
| 度島浦・度島中部・度島三免 | 森 義行 | モリ | ヨシユキ |
| 新町・職人町・築地町 | 増山 順一 | マサヤマ | ジュンイチ |
| 木引田町・魚の棚・紺屋町 | 松本 恵介 | マツモト | ケイスケ |
| 宮の町・浦の町・崎方町 | 立石泰二郎 | タテishi | タイジロウ |
| 大山・川内在 | 大井 澄枝 | オオイ | スミエ |
| 川内浦 | 豊島 行男 | トヨシマ | ユキオ |
| 中野大久保・水垂 | 末永利津子 | スエナガ | リツコ |
| 山中・坊方 | 木山 覚善 | キヤマ | カクゼン |
| 主師・山野白石 | 神田 公夫 | コウダ | キミオ |
| 下中野・古江・大瀬 | 吉永 昭則 | ヨシナガ | アキノリ |



申告が必要なのはどんな人？



確定申告が必要な人

- ▶申告のお知らせ(ハガキ)が届いている人
- ▶営業・不動産などの収入がある人
- ▶確定申告をすれば所得税(源泉徴収税)が還付される人 ※医療費控除・寄付金控除など
- ▶給与や公的年金以外に20万円を超える所得がある人

住民税の申告が必要な人

次の場合は、平戸市役所または各申告会場で申告してください。

- 令和8年1月1日現在で平戸市内に住所があり、確定申告書を提出する必要がなく、以下に該当する人
 - ▶会社員などで、勤務先から平戸市に給与支払報告書(源泉徴収票)が提出されていない人
 - ▶営業所得などの給与(退職所得含む)または公的年金以外の所得がある人で、確定申告書提出の必要がない人
 - ▶扶養控除、医療費控除など各種控除を受ける人
 - ▶年末調整をしていない人
- ※前年1年間を通して収入がなかった人で、家族の扶養に入っていない人は、市で収入が無いことが把握できませんので、収入がない旨の申告が必要です。
- ※申告の必要がある人で申告していない場合は、各種保険税(料)の算定や保育料、公営住宅の申し込みなど、さまざまな行政サービスの提供に支障が出る場合がありますのでご注意ください。

※上記は申告義務がある主な場合であり、上記以外でも申告が必要となる場合があります。
 ※所得税の確定申告をした人は、住民税の申告は必要ありません。

申告期間・受付時間

2月9日(月)～3月16日(月)・午前9時～午後4時 ※土・日曜日、祝日は除く。

申告会場・出張受付会場

「広報ひらど2月1日号」に掲載しますので、ご確認ください。

※今年も各支所・出張所などで申告を受け付けますが、郵送での申告も可能です。

所得税および消費税の確定申告会場

〒平戸税務署 ☎23-2131

次の場合は、平戸税務署で申告してください。 ※事前予約が必要です。

- ▶青色申告
- ▶令和6年分以前の確定申告
- ▶住宅の新築などで住宅借入金等特別控除の適用が1年目の申告
- ▶譲渡所得などの分離課税の申告(例：株式や土地・建物などの譲渡による所得)
- ▶外国税額控除の申告
- ▶消費税の申告およびインボイス関係

※所得税および消費税、インボイス制度に関することは平戸税務署へ直接お問い合わせください。



パソコン・スマホで確定申告ができます!

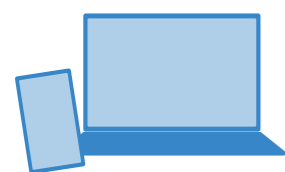

国税庁ホームページ「確定申告書等作成コーナー」を利用すれば、混雑する確定申告会場に行かなくても、自宅でパソコンやスマートフォンから申告書の作成・送信ができます。また、印刷して郵送などで税務署へ提出することもできます。



確定申告特集▲

令和8年1月1日現在で平戸市内に住所がある人に課税される市・県民税の税額を算定するための申告受付が2月から始まります。前年度実績に基づき、申告が必要な人へ1月中に案内を送付する予定です。案内がなくても申告が必要な場合がありますので、左のページ上部の「申告が必要なのはどんな人?」を確認してください。

☎ 税務課住民税班 ☎22-9116

■申告の時に必要なもの(例) 必要書類は令和7年1月～12月分が対象です。

| 対象 | 必要書類など | |
|----------------|--|--|
| 申告者全員 | ▶マイナンバー確認書類(例：マイナンバーカード、マイナンバーが記載された住民票の写しなど) ▶本人確認書類(例：マイナンバーカード、運転免許証、健康保険の資格確認書、障害者手帳、在留カードなど) | |
| 扶養親族・事業専従者がいる人 | ▶扶養親族・事業専従者のマイナンバー確認書類 | |
| 所得関係 | 給与・年金所得者 | ▶源泉徴収票 |
| | 事業(営業・農業など)・不動産所得者 | ▶収入・経費・減価償却費がわかる帳簿など ※1 |
| | 雑・一時所得者 | ▶保険の満期返戻金や個人年金などの収入・経費が分かる書類など |
| 控除関係 | 社会保険料控除 | ▶社会保険料(国民健康保険・介護保険・後期高齢者医療保険・国民年金など)の控除証明書や領収書 |
| | 生命保険料控除 | ▶控除証明書または支払金額を証明する書類 |
| | 地震保険料控除 | |
| | 医療費控除 | ▶医療費控除明細書、医療費通知、おむつ使用証明書など ※2 |
| | 障害者控除 | ▶身体障害者手帳、療育手帳、障害者控除対象者認定証など |
| 寄付金控除 | ▶ふるさと納税や寄付金の受領証明書など | |

- ※1 事業に対する各種給付金などは課税対象になりますので、併せて申告してください。
- ※2 医療費控除を受けるには、領収書の添付や提示に加えて、「医療費控除の明細書」の添付が必要です。

営業、農業、不動産などの収支内訳書や医療費控除の明細書は、必ず事前に記入して持参してください。

国民健康保険税・後期高齢者医療保険料・介護保険料の控除

☎ 税務課総務徴収班 ☎22-9115

令和7年中に納付した保険税(料)は、所得税および市・県民税の社会保険料控除の対象です。控除を受けるには、納付額確認書または領収書が必要です。

窓口または電話、平戸市公式LINEでご請求ください。(発行手数料無料)



▶障害者控除・おむつ代の医療費控除の詳細は、「見逃せない情報がココに」(30ページ)をご確認ください。

令和7年分の申告時期になりました 市・県民税、所得税の申告はお早めに

令和7年度の税制改正

所得控除の引き上げや新たな所得控除の創設が行われました。詳しくは下の2次元コードからホームページをご確認ください。



所得税についてはこちら▶



個人住民税についてはこちら▶

要介護認定を受けている人の控除

☎ 長寿介護課介護保険班 ☎22-9135

申告の際、以下の書類を添付または提示すると、各種控除を受けることができます。

※即日発行できないため、事前に申請してください。

- 障害者控除
 - ▶必要書類 障害者控除対象者認定書
- おむつ代の医療費控除
 - ▶必要書類 医療費控除のおむつ使用証明書など

平戸藩の冬めぐり

平戸ナイトミュージアム

とき ~ 1月12日(月・祝)

ところ 平戸城、亀岡公園、鄭成功記念館、平戸港交流広場、平戸オランダ商館など

平戸ひらめまつり

とき 1月24日(土) ~ 3月15日(日)

ところ 平戸市内の参画宿泊施設、飲食店

光のフェスタ2025

とき ~ 1月12日(月・祝)

ところ 田平公園 花のステージ

川内峠野焼き

とき 1月25日(日)

ところ 川内峠

総合案内・お問い合わせ (一社)平戸観光協会 TEL 0950-23-8600

〒859-5104 長崎県平戸市崎方町776-6

地域おこし協力隊活動報告 vol.15

平戸市で始まった新たな挑戦

かわかみ りん
川上 凜 隊員

多拠点ワークを通じた地域連携

11月に大村市 cotoで行われた第15回多拠点ワークに参加してきました。都市部のビジネスマンや大村市の事業者・行政職員の皆さんとの意見交換を通して、より実践的な地域課題解決へのヒントを得ることができ、外からの人と地域を繋ぎ、新たなビジネスを生み出すコミュニティハブとしての見本を間近で拝見し、今後の活動に向けて大きな学びを得ることができました。

大村市での多拠点ワークでは、これまでの開催の中で、都市部の参加者が行政や地元事業者とのタイアップでさまざまな事業を生み出し、地域での関係人口創出に大きく貢献しています。

12月11 ~ 13日には平戸市で第1回多拠点ワークを開催しました。平戸市での関係人口・ビジネスの創出やワーケーション促進の起爆剤となる取り組みにできるよ

平戸市ホームページに活動報告を随時掲載します。ぜひご覧ください。▶



☎ 企画課移住・定住政策班 ☎22-9105

う、今回は皮切りに内容を工夫しながら継続的に取り組んでいきます。

今回の経験を踏まえて内容を整理し、次回開催へと繋げることで、取り組みの質をさらに高め、地域に新たな動きが生み出せるよう努めていきます。



▲大村市内視察の様子



▲意見交換会でのビジネスプラン発表

平戸天然

あら鍋まつり

▼詳細はこちら



☎ (一社)平戸観光協会 ☎23-8600

平戸市では「あら鍋まつり」を開催しています。あら(クエ)は「鍋の王様」とも呼ばれる高級魚です。平戸市内の飲食店や宿泊施設で提供していますので、ぜひ旬の味覚を堪能してください!

※事前予約が必要な場合がありますのでご注意ください。

とき ~ 1月31日(土)

ところ 平戸市内の飲食店・宿泊施設

今年の冬は
あら(クエ)で決まり!



まち協トピックス イベント情報などをピックアップ

まち協の取り組みにご注目ください!

企画課地域振興班 ☎22-9105

◆ひらど♡ときめき海鮮婚

とき 2月7日(土) 午前10時30分～午後2時30分

ところ 元漁師食堂母々の手(主師町白石漁港)

世界遺産を望む絶景の地で、新鮮な海鮮を味わいながら、30～40代の独身男女が自然体で出会えるランチ婚イベントを開催します。1対1トークや生月島観光など、リラックスした雰囲気の中で交流を深められる1日です。

新鮮な海鮮丼を楽しみながら、新しいご縁を見つけてみませんか?

- 対象者 ▶30～45歳の独身男性(平戸市在住)
- ▶30～40歳の独身女性(長崎県在住) ※男女とも婚歴を問いません。

○参加費 男性4,000円、女性3,500円 ※女性のみ友割ありで、各500円引き

○定員 各20人 ※最小催行人数は各5人

○募集期限 1月22日(木) ○申込方法 右の二次元コードから申し込み

※男性参加者は午前10時までに元漁師食堂母々の手へお集まりください。

※平戸市外からの女性参加者は無料送迎バスがあるので午前9時までに佐世保駅へ、現地集合の人は午前10時30分までに元漁師食堂母々の手へお集まりください。

NPO法人 山田・館浦地区まちづくり運営協議会めぐり逢い専門部「ファーストステップ」 ☎53-1550



詳細・申し込みはこちら▼



※掲載しているイベントの開催については、変更となる場合があります。



平戸市の自然や文化、歴史的遺産の魅力を紹介

平戸学講座 vol.13

文化交流課文化遺産班 ☎22-9143

椎の木の正月飾り

お正月には門松を飾るとするのが全国的な風習ですが、平戸では松の代わりに椎の木が飾られます。これは平戸ならではの特色ある正月風景であり、古くから伝わる由来が残されています。

その言われは、戦国時代にまで遡ります。松浦家23代松浦弘定が峯昌をはじめとする近隣の勢力に攻め込まれ、蓑壺城に籠城するももちこたえることができず、大内氏を頼って筑前に落ち延びました。落ち延びた先は筑前の金胎寺と伝えられています。そこで弘定は新年を迎えることとなりましたが、その土地では松を伐採することが禁じられていたため、やむなく椎の木を代用して正月飾りを作ったと言われています。

その後大内氏の根回しで平戸に帰還することができ、その際、椎の木を用いた正月飾りが「吉

例」として受け止められ、それから平戸では松ではなく椎を用いて正月飾りを作るようになったと伝承されています。

全国的には珍しい「椎の門松」は、平戸の人々が先祖の物語を大切に受け継いできた証でもあります。



▲松浦史料博物館の椎の木の正月飾り

そうだ

図書館へ行こう

本は、市内の図書館・図書室でも貸出・返却できます。

おすすめの
新刊

『元力士櫻流絶品ちゃんこ』

著/櫻正行
出版社/池田書店

「ちゃんこ」とは力士が作る、食べる料理すべてを指します。ちゃんこ鍋や一品料理のレシピも番付形式で紹介しています。力士が食べているものと同じ味を、ご家庭でもお楽しみください。



『神さまショッピング』

著/角田光代
出版社/新潮社

誰にも言えないこの願いは、どこに行けば叶うのだろう。神さまに救われたいと願う彼女の願いは果たして。スリランカ、ミャンマー、香港、京都…私のための神さまを探す8つの物語です。



『玉三郎の「風を得て」』

著/真山仁
出版社/文藝春秋

稀代の女形、五代目坂東玉三郎とは何者なのか。芸養子として歌舞伎界に入った玉三郎を小説形式で描いた第一部「秘すれば花」と、玉三郎の哲学と美学に迫る第二部「その風を得て」。読み応えある1冊です。



『楽しくホカホカお風呂の入りかたずかん』

①おうちでお風呂のキホン
監修/早坂信哉
文・絵/天野勢津子
出版社/汐文社

心も体も元気になるお風呂の入り方をマスターして、寒い季節を乗り切ろう!おうちでお風呂に上手に入るための準備や、楽しくするための情報満載の本です。



『開運えんぎもの図鑑』

作/高野紀子
出版社/あすなろ書房

お節料理に七福神、十二支など、全部で250種類の縁起ものを子どもたちにわかりやすく紹介した図鑑。日本の伝統を知って、新年を楽しんでみませんか?



『ウマになれたらいいのにな』

さく/ソフィー・ブラッコール
やく/山口文生
出版社/評論社

大好きなウマになれたら、こんなことしてみたい…子どもたちの夢が絵本になりました。今年だけに「ウマ」れ変わった気分でお楽しみませんか?



図書館のイベント情報

| 会場 | 主なイベント | 開催時間 |
|---------|--|-----------------------------------|
| 平戸図書館 | おはなし会(おはなしのへや) | 毎週日曜 午後2時～ |
| | 赤ちゃんおはなし会(おはなしのへや) | 14日(水) 午前10時30分～ |
| | 「みんなdeシネマ」(未来創造館ホール) 『20歳のソウル』(日本:137分) | 17日(土)・22日(木) 午後2時～ |
| | ライブラリーコンサート(平戸図書館) ■今月は「微笑まりさんのピアノ演奏」です。 併せて「図書館エッセイコンテスト表彰式」を開催します。 | 24日(土) 午後7時～ |
| 永田記念図書館 | おはなし会(永田記念図書館) ※随時変更することがあります。 | 10日(土)・17日(土)・24日(土)・31日(土) 午後2時～ |
| | 脳トレ教室(永田記念図書館) | 5日(月) 午前10時～ |

今月の休館日 平戸図書館: 年末年始28日(日)～1月3日(土) 蔵書点検 1月26日(月)～2月6日(金)
永田記念図書館: 年末年始28日(日)～1月3日(土)・6日(火)・13日(火)・20日(火)・25日(日)・27日(火)

各図書館・図書室連絡先

- 平戸図書館 ☎22-4017
- 永田記念図書館 ☎22-9182
- 南部公民館図書室 ☎22-9191
- 生月図書室 ☎22-9202
- 田平町中央公民館図書室 ☎22-9211
- 大島村公民館図書室 ☎55-2511

図書館ホームページ

http://www.hirado-lib.jp
スマートフォンなどから二次元コードを読み込んで簡単にアクセスできます。



家庭ごみの分け方・出し方

10月に平戸市内全世帯に「家庭ごみの分け方・出し方」のチラシを配布しました。ごみの分別方法は、平戸市公式LINEからも確認できますので、ご確認ください。



平戸市公式LINEはこちら▼

今回は、問い合わせが多いケースについてお知らせします。

もえるごみ

Q 木類やホースの出し方は？
A 長さを30センチメートル以内に切ってください。

飲料用の缶

Q 缶はつぶして出してよいか？
また、缶の中にごみを入れてよいか？
A 缶の中をすすいで、つぶさずに出してください。また、缶の中にごみは入れないでください。

びん類

Q びんを出せる袋は？
A びんは資源ごみ袋の小か中で出してください。

危険物

Q カセットコンロ用ボンベやスプレー缶の出し方は？
A 使い切り、穴をあけて出してください。

危険物

Q リチウムイオンなど蓄電池はどうしたらよいか？
A 蓄電池を出す際は端子などに絶縁テープを貼り、小袋に入れるなど他の危険物とは分けてください。



問 市民課生活環境班 ☎22-9121

一地域でいきいきー通いの場 VOL.102

平戸市内各地域で、週に1回以上、「平戸よかよか体操」や趣味活動を行う住民主体の通いの場を紹介します。

☎ 長寿介護課高齢者支援班(地域包括支援センター) ☎22-9133

「毎週の集まりを楽しみに」

令和7年4月に活動を始めた、「下中野れんげ会」。団体設立から半年が経過しましたが、体力向上や体調の変化を実感しながら活動を続けています。



下中野れんげ会 代表/阿立 ミチ子さん

活動日/毎週金曜日 午前10時～

活動場所/下中野公会堂

開催地区/下中野町

特徴/週1回の集まりで体操と交流が交わり、地域の輪が広がっています。参加者が花を持参し会場を彩り、笑顔が咲く場所になっています。



「平戸よかよか体操」CD・DVDを無償貸し出し中です！また、平戸市ホームページでも動画を公開しています！

1月のオレンジカフェ日程表

※参加料がかかる場合があります。

平戸市内各地域でオレンジカフェを開設しています。内容は、脳トレ、認知症予防講話、情報交換、茶話会、専門職相談など、事業所ごとに異なります。参加する際は、下表の連絡先に事前にご連絡ください。

| 名称 | とき | ところ | 連絡先 |
|------------------|-------------------------|----------------------|--------------------------|
| 認知症予防カフェ「とかじん」 | 1月25日(日) 10:00～12:00 | デイサービスセンターとかじん(岩の上町) | デイサービスセンターとかじん(☎23-3388) |
| 介護予防カフェ「毎快Deカフェ」 | 1月10日(土) 9:00～11:00 | 木引田介護スクエア内(木引田町) | リハビリ特化型通所介護毎快(☎22-7154) |
| 介護予防カフェ「よろうで喫茶」 | 1月20日(火) 10:15～12:00 | 平戸市社会福祉センター(岩の上町) | 平戸市社会福祉協議会(☎22-2180) |
| 介護予防カフェ「えつなん」 | 1月11日(日) 10:00～11:30 | 平戸荘デイサービスセンター(紐差町) | 代表 濱田(☎090-3850-8153) |
| 介護予防カフェ「なんぶカフェ」 | 1月29日(木) 10:00～12:00 | 多目的研修センター(辻町) | 平戸市社会福祉協議会(☎22-2180) |
| 認カフェ「いなほ」 | 連絡先へお尋ねください。 | 和く話く交流館(生月町) | いなほグループ(☎53-3012) |
| 介護予防カフェ「ゆ〜らり」 | 1月21日(水) 10:30～12:00 | 生月高齢者生活福祉センター(生月町) | 平戸市社会福祉協議会生月支所(☎53-2615) |
| 介護予防カフェ「ふれあいカフェ」 | 1月14日(水) 14:00～16:00 | 大島高齢者生活福祉センター(大島村) | 平戸市社会福祉協議会大島支所(☎55-2100) |
| 介護予防カフェ「ニコニコ」 | 1月8日(木) 13:30～15:00 | 平戸市福祉保健センター(田平町) | 平戸市社会福祉協議会田平支所(☎57-2223) |
| 介護予防「ふれあいカフェ」 | 1月21日(水) 10:00～11:30 | 東地区交流センター(田平町) | 田平まちづくり協議会(☎29-9008) |

「蓋碗」でお茶を飲む

先日、国際交流員研修で東京に出張した際、中国茶膳食をテーマにしたレストランで、素敵な「蓋碗」を手に入れました。思いがけない出会いで、とても嬉しくなりました。

日本に茶道があり、茶碗や道具がおもてなしの心を表すように、中国にも地域ごとに異なる茶文化があります。茶具は、その土地の暮らしや文化を映す大切な存在です。平戸の友好都市・南安市がある福建省は、世界的に有名なウーロン茶の産地です。福建や広東あたりで盛んなのは「工夫茶」で、小さな急須や聞香杯、飲杯を使い、短い時間で何度もいれ、香りの変化を楽しむ飲み方です。茶を



国際交流員
張 芸
(チョウ・ゲイ)
(中国出身)

いれる「工夫」手間と心かける「精神」が表れ、日常の中にあるおもてなしが感じられます。

今回出会った「蓋碗」は、四川を起源とし、中国西南部で広く親しまれてきました。蓋・碗・受皿の三つで構成され、「天・地・人の調和」を象徴します。気軽に一杯をいれて楽しめるのが特徴です。お茶の葉がひらく様子を見ながら、蓋を少し傾けてそのまま口に運べる、家庭でも茶館でもよく使われる気さくな茶具です。



▲購入した蓋碗

問 文化交流課交流推進班 ☎22-9143

献血および高齢者帯状疱疹の予防接種のご案内

健康ほけん課健康づくり班 ☎22-9125

献血日程

下記のとおり献血を受け付けますので、皆さんご協力ください。

| とき | ところ | 受付時間 |
|---------|-----------|---------------------------|
| 1月6日(火) | 平戸市役所田平支所 | 9:30～13:00 14:15～16:00 |



高齢者帯状疱疹の予防接種

今年度、対象となっている人が平戸市の助成を受けて予防接種を受けられるのは、3月31日(火)までです。組換えワクチンを希望する場合、通常、2カ月以上の間隔を空けて2回接種する必要がありますので、希望する人はお早めに接種してください。

- 対象者 ▶令和7年度中に65、70、75、80、85、90、95、100歳を迎える人
▶100歳以上の人
▶60歳～64歳の人のうち、ヒト免疫不全ウイルスで免疫の機能障害があり、日常生活がほとんど不可能な人

詳細はこちら▼



今月の持タネ

認知症や寝たきりにならないためにフレイルを予防しましょう

長寿介護課高齢者支援班 ☎22-9133

フレイル

フレイルとは加齢や病気で筋力や心肺機能、認知機能が低下し、社会とのつながりが減った状態です。ただし、病気ではないため、早めに対策すれば元気な状態に戻すことができます。

フレイルのセルフチェック

- 当てはまる項目が1～2個の場合はフレイル予備軍、3個以上だとフレイルの可能性がります。
- 食事の量や種類が減った
 - 食事に時間がかかる
 - 歯や入れ歯の調子は悪くないのに噛みにくい
 - 思い通りにしゃべることが困難
 - 最近体重が減った
 - 缶やペットボトルなどの蓋が開けにくい
 - 歩くのが遅くなった

フレイルの予防ポイント

- ① **運動** 歩く力を保つために筋力の運動が大事です。通いの場で行っている「平戸よかよか体操」には椅子からの立ち上がりや足を横にあげる、蹴りあげる運動など日常生活に役立つ運動を取り入れています。
- ② **栄養** 1日3食を基本に、タンパク質を多く含む食品を意識しましょう。食事以外にも、間食や運動後に牛乳・乳製品を摂ると効果的です。
- ③ **社会参加** 地域の通いの場に参加し、人と会話することで心身の活力が保たれます。「最近見かけないね」といった声かけから、自然な見守り活動にもつながります。
- ④ **口の健康** 歯磨きを丁寧にすることや、さまざまな食べ物をよく噛んで食べることが大切です。

介護予防講座の実施

フレイル予防などの生涯学習出前講座を実施しています。興味のある人はお申し込みください。



子育て・健康応援コーナー



このコーナーでは、子育てや健康に関する旬な情報を「お知らせ」します。特定健診やがん検診などの日程は、対象者に配布予定の「平戸市健(検)診日程表」をご覧ください。



1月の各種相談および赤ちゃんの健診など

こども未来課母子保健班 ☎22-9136

| 日にち | ところ | 種類および受付時間 |
|----------|-----------------|-----------------|
| 1月9日(金) | 平戸市福祉保健センター(田平) | 育妊母 10:00～11:30 |
| 1月16日(金) | ふれあいセンター | 乳 12:45～13:15 |
| 1月20日(火) | 平戸文化センター | 乳 12:45～13:15 |
| 1月21日(水) | ふれ愛センター度島 | 育妊母 10:00～11:00 |
| 1月28日(水) | 平戸文化センター | 1 12:30～12:45 |

乳児健診 1 1歳6カ月児健診 3 3歳児健診 妊 妊婦健康相談 母 母子健康相談 育 母乳育児相談支援 パ パパ・ママ教室

親子で遊んで、ママ友作ろう(就学前交流の場)

※開所時間などの詳しい情報は、子育て応援ガイドブック「おひさま」をご覧ください。

| 施設名 | 連絡先 | 施設名 | 連絡先 | 施設名 | 連絡先 | 施設名 | 連絡先 |
|-----------------------|---------|-------------------|---------|------------------------|---------|---------------------|---------|
| トコトコ(田平:保健センター) | 57-1943 | 中津良保育所(南部:中津良保育所) | 27-0475 | よちよちクラブ(生月:山田児童館) | 53-1759 | おひさまひろば(田平:平戸口社会館) | 57-0236 |
| あいちゃん広場(北部:愛の園保育所) | 22-2244 | 堤保育園(南部:堤保育園) | 27-1084 | めばえ広場(生月:認定こども園めばえ) | 53-0496 | さくらんぼ広場(田平:若葉保育園) | 57-3028 |
| かもめネットワーク(北部:しおかこども園) | 22-3360 | 小鳩こども園(南部:小鳩こども園) | 27-0333 | いきつきげんきっこ広場(生月:生月こども園) | 22-9206 | はなぞの広場(田平:花園認定こども園) | 57-0744 |
| みのりの樹1(北部:みのりこども園) | 22-2575 | 津吉保育所(南部:津吉保育所) | 27-0222 | やよいプレイランド(田平:やよい幼稚園) | 57-0789 | しまっこ広場(大島:大島村保育所) | 55-2006 |

1月の休日当番医(診療時間:午前9時～午後5時)

平戸市医師会 ☎20-0011

| 日にち | 医療機関 | 住所 | 連絡先 |
|------------|-------|-----------------|---------|
| 1月1日(木・祝) | 柿添病院 | 平戸市鏡川町278番地 | 23-2151 |
| 1月2日(金) | 青洲会病院 | 平戸市田平町山内免612番地4 | 57-2155 |
| 1月3日(土) | 谷川病院 | 平戸市田平町山内免400番地 | 57-0045 |
| 1月4日(日) | 柿添病院 | 平戸市鏡川町278番地 | 23-2151 |
| 1月11日(日) | 青洲会病院 | 平戸市田平町山内免612番地4 | 57-2155 |
| 1月12日(月・祝) | 北川病院 | 平戸市浦の町737番地 | 22-2344 |
| 1月18日(日) | 柿添病院 | 平戸市鏡川町278番地 | 23-2151 |
| 1月25日(日) | 青洲会病院 | 平戸市田平町山内免612番地4 | 57-2155 |

いざというとき

急な病気やケガで救急車を呼ぶ?病院に行く?迷ったら

●救急医療電話相談 ☎ # 7119

●子どもが急な病気になったら

●小児救急電話相談センター

(受付時間18:00～8:00)

※土日祝日は24時間対応

☎ # 8000 または

☎095-822-3308



見逃せない情報がココに

見落としがちだけど重要な「募集」「お知らせ」などの「情報」が満載
このページも見落とさないで、要チェック!

- 平戸市役所 ☎22-4111
- 生月支所 ☎22-9200
- 田平支所 ☎22-9210
- 大島支所 ☎55-2511
- 中部出張所 ☎22-9180
- 南部出張所 ☎22-9190
- 館浦出張所 ☎22-9204
- 度島連絡所 ☎22-9176

- **申込方法** 福祉課障害福祉
- **対象者** 次の①～③全てに該当する人
 - ① 平戸市内に住民登録のある人
 - ② 令和8年4月1日現在で13歳以上の人
 - ③ 各障害者手帳の交付を受けて有効期限が切れていない人
- **知的・精神の障がいの場合**は、その取得の対象に準ずる障がいのある人も含まれます。
- **募集締切** 1月30日(金)

募 集

「Kidsジョブチャレンジ2026 in平戸」では、参加者が職業体験後に給料として、平戸市内で使えるキッズマネー「フラインドル」を受け取ります。つきましては、フラインドルを使用できる協賛店舗を募集します。

○ **イベント日時** 3月20日(金・祝)～21日(土)午前9時30分～午後4時

○ **対象年齢** 5歳～中学3年生

○ **使用期間** 3月20日(金・祝)～30日(月)

※変更になる場合があります。

○ **協賛内容** Kidsジョブチャレンジで取得したフラインドルの使用

※すべての商品である必要はありません。

○ **募集締切** 1月30日(金)

- **と き** 5月31日(日)
- **と ころ** 長崎県立総合運動公園陸上競技場(トランスコスモスタジアム長崎)ほか長崎・諫早・大村市内
- **競技種目** 陸上・フライングディスク・ボッチャ・ユニカール・アーチェリー・卓球・サウンドテーブルテニス・水泳・ボウリング
- ※1人1種目
- **告知日** 1月22日(木)
- **投票日** 2月8日(日)
- **投票時間** 午前7時～午後6時
- ※大島地区は午前7時～午後4時
- **投票できる人** 平成20年2月9日までに生まれた人で、令和7年10月21日以前に転入届を提出し、引き続き平戸市の住民基本台帳に登録されている人
- **期日前投票** 1月23日(金)

お知らせ

長崎県知事選挙の日程

長崎県知事選挙が次の日程で実施されます。

第23回長崎県ねりんピック参加者

○ **申込方法** 観光課に直接連絡

○ **問** 観光課観光振興班 (☎22-9140)

全国大会「ねりんピック」の国さいたま2026の予選も兼ねて行われます。

○ **と き・種目・と ころ**

| | | |
|------------|---|------------------------------|
| 5月9日(土) ほか | 卓球、テニス、ソフトテニス、ソフトボール、ゲートボール、ペタンク、ゴルフ、マラソン、弓道、剣道、グラウンドゴルフ、太極拳、ソフトバレーボール、サッカー、水泳、ボウリング、バウンドテニス、パークゴルフ | 長崎市 諫早市 大村市 佐世保市長与町 |
| 4月5日(日) | 将棋 | 長崎市 |
| 5月9日(土) | 囲碁 | |
| 5月17日(日) | 健康マージャン | |

成年後見制度講演会

金銭管理や財産管理に不安がある人やその家族、成年後見制度に関心のある人を対象に講演会を開催します。

○ **と き** 1月26日(月) 午後2時～午後3時30分

○ **と ころ** 未来創造館1階ホール

○ **入場料** 無料

○ **講 師** 飛鷺ひまわり基金法律事務所 弁護士 小林 洋介 氏

○ **申込方法** 福祉課総務班までお電話ください。

○ **問** 福祉課総務班 (☎22-9130)

第26回長崎県障害者スポーツ大会出場者

この大会は、スポーツ活動を通じて、障がいのある人の積極的な社会参加と生活の

○ **問** 長崎県すこやか長寿財団 (☎095-847-5212)

○ **問** 長寿介護課高齢者支援班 (☎22-9133)

○ **募集期間** 1月13日(火)～2月27日(金)

○ **申込先** 各種目の主管団体

○ **参加資格** 長崎県内在住の60歳以上(昭和42年4月1日以前生まれ)の人

※囲碁は15歳以下も可

※将棋は年齢制限なし

○ **参加費**

- ▼個人種目 1人500円
- ▼団体種目 競技ごとに異なります。

○ **詳細はこちら**

生涯スポーツ優良団体として表彰

☎ 生涯学習課スポーツ推進班 ☎22-9214

田平町で活動するサッカークラブ「FC田平」に文部科学大臣から「生涯スポーツ優良団体」としての表彰が授与されました。長年、地域に根ざした活動を続け、スポーツの普及や児童の健全育成に大きく貢献していることが評価されました。

快適な生活環境のお手伝い

有限会社 鶴丸設備

営業種目

- 給排水設備工事
- 浄化槽設備工事
- 浄化槽維持管理
- 浄化槽清掃

どんな小さな事でもお気軽にご相談ください。

TEL.0950-23-3629 FAX.0950-23-3921

平戸市大久保町1732番地4

平戸銘菓

カスドース

全国発送承ります

平戸市木引田町431 按針の館

TEL 0950-23-8000 FAX 0950-23-8700

http://www.hirado-tustaya.jp

平戸推奨 — ふるさとの味 —

ひらどロマン

平戸市森林組合

平戸市宝亀町91-1 TEL 0950-28-0300

南井元産業 しいたけ生産部

平戸市戸石川町7-1 TEL 0950-22-3104

お知らせ

文化財防火デー

毎年1月26日は「文化財防火デー」です。文化交流課・消防署・消防団が協力し、文化財保護の強化徹底を図るため訓練を行います。

平戸北部地区

○とき 1月22日(木)午後2時30分

○ところ 光明寺(鏡川町)

平戸南部地区

○とき 1月23日(金)午後2時

○ところ 阿弥陀寺(野子町)

消防本部予防課

☎22-3167

ひとり親家庭対象の奨学金説明会

○とき 1月25日(日)午後1時〜午後3時

○ところ 松浦市生涯学習センター(きらきら21)

○募集内容 進学費用や、

不妊治療費の助成

平戸市では不妊症治療、生殖補助医療(先進医療を含む)を受けた人に治療費の一部を助成しています。

助成内容

- ①不妊症治療 1回につき10万円を限度に助成
②生殖補助医療 1回につき10万円を限度に助成
※①と併せて行う保険適用外の先進医療は、追加して20万円を限度に助成

○申請期間 治療が終了した日の属する年度末まで

※治療が2〜3月に終了し、年度末までに申請できない場合は、子ども未来課母子保健班(8番窓口)までお問い合わせください。

◎問 ことも未来課母子保健班

☎22-91369

税に関する作文表彰受賞者

平戸税務署 ☎23-2131

平戸税務署管内で「税に関する作文」の優秀作品が選考され、11月26日に平戸市役所で表彰式が開催されました。

高校生の部

- 平戸市租税教育推進協議会会長賞 長谷愛凛さん(猶興館高2年)
平戸市租税教育推進協議会優秀賞 平山莉子さん(平戸高1年)
平戸市租税教育推進協議会優秀賞 崎村蒼真さん(平戸高2年)
長崎県東北振興局長賞 烏山望さん(猶興館高2年)
平戸税務署長賞 川村莉夏さん(猶興館高2年)

中学生の部

- 平戸市租税教育推進協議会会長賞 西晏璃さん(平戸中3年)
平戸税務署管内納税貯蓄組合連合会会長賞 浦川美優さん(平戸中3年)
平戸税務署長賞 谷川奈穂さん(田平中3年)



歩数で競い健康意識を高める

健康ほけん課健康づくり班 ☎22-9125



10月1日〜31日の期間、ながさき健康づくりアプリ「歩こーで!」を活用した「令和7年度平戸市職場対抗歩数競争大会」が初めて開催され、11月27日に市長室で表彰式が行われました。

大会には平戸市内28事業所が参加し、参加者の開催期間中の「1人当たりの平均歩数」で順位が決定されました。

また、10月に開催された「長崎県市町対抗歩数競争」では平戸市が長崎県内で3位となり、昨年度の9位から順位が大幅に上がりました。

- ▶優勝 愛の園保育所
▶準優勝 医療法人裕光会谷川病院
▶3位 放課後等デイサービスまんてんミライズ

令和7年分公的年金等の源泉徴収票送付

老齢(退職)年金を受給している人には、1年間の年金の支払総額などを記載した「令和7年分公的年金等の源泉徴収票」が1月中旬に送付されます。所得税の確定申告に必要ですので大切に保管してください。障害年金や遺族年金は課税対象外のため送付されません。紛失や未着の場合は再交付できます。

第55回平戸縦断駅伝大会開催

生涯学習課スポーツ推進班 ☎22-9214

- とき 1月18日(日)
○区間 宮の浦〜平戸文化センター(7区間42km)
○部門 ▶一般市内の部 ▶一般フリーの部 ▶高校の部

通過予定時間

Table with 2 columns: Station/Point and Time. Includes locations like 宮の浦(スタート), 船越, 志々伎, 中津良, ふれあいセンター, ふれあいセンター(再スタート), 神上, 千里ヶ浜, 平戸文化センター(ゴール).

※国道383号線の渋滞が予想されますので、車両通行にご協力ください。

マイナンバーカードの有効期限

マイナンバーカードには有効期限がありますのでご注意ください。

◎問 市民課戸籍住民班 ☎22-9123



※年金証書など基礎年金番号が分かる書類が必要です。
◎問 ねんきんダイヤル ☎0570-05-1165
◎問 佐世保年金事務所 ☎0956-34-1189

◎有効期限
▼カード本体 発行から10回目の誕生日(18歳未満は5回目の誕生日)
▼電子証明書 発行から5回目の誕生日
※期限の2〜3カ月前を目途に通知が送付されます。

Advertisement for inheritance name change services by Shirota Shigeo Law Firm, Hirado Office. Includes phone number 0950-26-0077.

Advertisement for Tanaka Motors car shop. Services include new/used car sales, inspection, and insurance. Phone number 0950-22-2674.

Advertisement for Natural Teeth dental clinic. Located in Hirado. Phone number 0950-26-5555.

Advertisement for Matsunaga Ishioka Memorial Store. Services include tombstones and memorials. Phone number 0950-53-2816.

各種相談

■年金相談 (完全予約制)

○1月13日(火)10:00～15:00
平戸市役所本庁3階会議室
佐世保年金事務所(☎0956-34-1189)へ前日までにご予約ください(予約受付時間平日9:00～17:00)※翌月以降の予約も受付けています。
☎健康ほけん課国保年金班 ☎22-9124

■消費生活巡回相談・定例行政相談

○1月6日(火)13:00～15:00
南部地区(多目的研修センター)
○1月20日(火)13:00～15:00
田平地区(田平支所)
☎市民課消費生活センター ☎22-9122

■若者応援相談会 in 平戸

○1月9日(金)11:00～16:00
平戸文化センター
☎商工物産課商工新産業班 ☎22-9141

■よろず相談会

(事業者の経営上の課題解決支援のための相談会です)
○1月16日(金)10:00～17:00
平戸商工会議所
☎商工物産課商工新産業班 ☎22-9141

■個別創業相談会(事前予約している人を優先)

○1月14日(水)10:00～16:00
平戸市役所3階会議室C
☎商工物産課商工新産業班 ☎22-9141

■ハローワーク in 平戸市

○1月9日(金)9:30～12:00
平戸文化センターC会議室
○1月23日(金)9:30～12:00
平戸文化センターC会議室
☎商工物産課商工新産業班 ☎22-9141

休日の一般ごみ受け入れ

■受入日 1月12日(月・祝)
■受入時間 9:00～12:00・13:00～16:00
※12:00～13:00は受け入れできません。
■ところ 北松北部クリーンセンター
※指定袋入りでの搬入も手数料がかかります。
☎市民課生活環境班 ☎22-9121

暮らしに 役立つ情報が ここにも

普段の生活に欠かせない情報を「お知らせ」

市税の納期限【2月2日(月)】

■市県民税 第4期
■国民健康保険税 第8期
■介護保険料 第8期
■後期高齢者医療保険料 第7期
※口座振替日 1月27日(火)
この日に振替ができなかった場合は、2月12日(木)に再振替します。
☎ 税務課総務徴収班 ☎22-9115

延長・休日窓口

■延長窓口
○実施日 毎週木曜日(平日のみ)
○延長時間 17:15～19:00
※必ず当日午後5時までにご予約ください。
○開設場所 平戸市役所1階③番窓口
○内容 マイナンバーカード、各種証明書の交付(住民票の写し、戸籍謄(抄)本、印鑑登録および印鑑証明書)
※証明の種類によっては、委任状が必要になる場合があります。
■休日のマイナンバーカード交付窓口
○とき 1月25日(日)8:30～17:00
○ところ 平戸市役所1階③番窓口
※23日(金)午後5時までにご予約ください。
○内容 マイナンバーカードの交付申請および交付(各種証明書の交付はできませんので、ご注意ください)
☎ 市民課戸籍住民班 ☎22-9123

お知らせ 障害者控除対象者認定書の交付申請

所得税および市県民税における障害者控除などの対象となる人について、所得税控除を受けるために必要な認定証を交付します。
○対象者 次の要件の全てに該当する人
▼平戸市内在住の65歳以上の人
※令和7年12月31日現在
▼療育手帳や精神障害者保健福祉手帳、身体障害者手帳の交付は受けていないが、その手帳と同程度の状態の人(介護保険の要介護認定を受けている人など)
○申請方法 長寿介護課介護保険班(②番窓口)または各支所・出張所に備え付けの申請用紙(平戸市ホームページからダウンロード可)に必要な事項を記入して申請してください。申請

書提出するときは、印かんを持参してください。
※後日郵送にて結果を通知します。
詳細はこちら▼

おむつ代の医療費控除

寝たきり高齢者などのおむつ代について、医療費控除を受ける場合、医療機関が発行する「おむつ使用証明書」が必要です。
ただし、次の要件の全てに該当する人は、平戸市が発行する「おむつ代医療費控除確認書」で代用することができます。
○要件
▼要介護認定を受けている
▼主治医意見書の記載内容が次の両方に該当
1 障害高齢者の日常生活自立度(寝たきり度)が「B1～C2」

水道管の凍結予防対策

2 尿失禁の発生可能性が「あり」
※該当するかどうかは申請を受けて、長寿介護課介護保険班で確認します。
○問 長寿介護課介護保険班 (☎22-9134)
寒波の時期は水道管が凍結し、破損や漏水が多発します。屋外に露出した水道管やメーター器は直接寒さの影響を受けるので凍結しやすくなります。毛布や厚手の布などで保護し、凍結を防ぎましょう。
また、凍結した管に直接熱湯をかけると管が破損する恐れがありますのでご注意ください。
○問 水道局総務班 (☎22-3838)



未来を担う子どもたちへ

☎ 学校教育課 ☎22-9212



大島小学校が(株)宝ホールディングス代表取締役会長の立石眞勝氏(大島村出身・写真右から2番目)から寄付を受け、立石氏は「21世紀を生きる主人公は大島小学校の皆さんです。学校でしっかり勉強してください」と言葉を贈りました。

市民の安心・安全のために

☎ 総務課危機管理班 ☎22-9101



平戸ロータリークラブから、非常用発電機4台が平戸市に寄贈されました。今回の寄贈は、地域社会への貢献と防災力の向上を目的としたもので、災害時や停電時に市民の安心・安全を守るために活用される予定です。



12/6 Hirado City Photo News
にぎわう光の田平公園



県立田平公園で「光のフェスタ」の点灯式が開催されました。
巨大カブトムシや平戸大橋の光のオブジェ、など、約16万球のイルミネーションと迫力の花火が田平公園を美しく彩りました。ステージイベントではダンスやよさこいも披露。会場に集まった子どもたちにはサンタクロースからのプレゼントもあり、家族連れなど多くの来場者を楽しませました。
田平公園「光のフェスタ2025」は1月12日(月・祝)まで開催されます。

12/6 Hirado City Photo News
歩いて知って、拾って守る



長崎県主催で「世界遺産クリーンウォーク」が開催され、平戸市内外から38人が参加しました。
参加者は世界遺産巡礼の道(生月・春日集落周辺)をガイドとともに歩き、丸尾山では潜伏キリシタンの歴史について学びました。
その後、春日の海岸まで歩いて移動し、清掃活動を実施。美しい自然と歴史的景観を守るため、参加者は1つひとつ丁寧にゴミを拾い集めました。
世界遺産の価値を学びながら環境保全にも取り組む貴重な機会となりました。

11/29 Hirado City Photo News
介護への理解を深めるために



「介護の日」ポスターの表彰式と、介護の仕事魅力伝道師の講話、映画上映会が、平戸文化センターで開催されました。
小学生低学年の部【優秀賞】東丸紗空(田平南小2年)・【佳作】長畑凜(平戸小2年)・松口和愛(生月小3年)、小学生高学年の部【優秀賞】平野李圭(平戸小5年)・【佳作】白石智識(大島小5年)・柴山桜愛(大島小5年)、中学生の部【優秀賞】浜本南々帆(南部中3年)・【佳作】千葉菜々美(中野中3年)・白石希空(田平中3年)※敬称略

11/16 Hirado City Photo News
幻想の灯りが彩る平戸の夜



ナイトミュージアム点灯式が平戸港交流広場で行われ、平戸小学校・田平北小学校・津吉小学校の児童が制作したペットボトルアートがライトアップされました。さらに、よさこいの披露やタイの漬け炙りずしの振る舞いもあり、会場は多くの人でにぎわいました。また、ナイトバブルショーでは、色とりどりにライトアップされたしゃぼん玉が幻想的な光景を演出し、訪れた人を魅了しました。
平戸ナイトミュージアムは1月12日(月・祝)まで開催しています。

12/7 Hirado City Photo News
思い出を胸に、未来に向かって



根獅子小学校の閉校記念式典が開催され、児童、来賓、地域の皆さん合わせて約200人が出席しました。式では、児童13人がこれまでの学校での思い出や、新しい学校で頑張りたいことなどを1人ひとりが披露し、温かい拍手の中、子どもたちの言葉に会場は感動に包まれました。
今年度で143年の歴史に幕を下ろす根獅子小学校。長年にわたり地域に愛され、多くの思い出を育んできた学び舎の歴史は、参加者の心に深く刻まれました。

12/7 Hirado City Photo News
平戸へのアクセスが便利に



西九州自動車道松浦佐々道路平戸ICで開通プレイベントが開催され、約5,000人が参加して開通を祝いました。
会場では川内かまぼこやあごを使った特産品の販売、ダンスや太鼓のステージイベントが行われたほか、この日限定の「開通記念ウォーキング」も行われ、参加者は景色を楽しみながら新しい道路を歩きました。
西九州自動車道松浦佐々道路松浦IC～平戸IC間(延長7.5km)は12月14日に開通しました。

11/29 Hirado City Photo News
益富組捕鯨の歴史と文化を語る



平戸市生月町開発総合センターで、益富組捕鯨創業300周年記念シンポジウムが開催されました。
当日は、益富組について研究している中部大学教授の末田智樹氏、同志社大学准教授の古賀康士氏、福岡市総合図書館学芸員の鈴木文氏、平戸市生月町博物館島の館長の中園成生氏が登壇し、益富組に関する個別発表やパネルディスカッションが行われました。さらに、会場では鯨料理の振る舞いも行われ、平戸の捕鯨の歴史を学び、地域の食文化を体験できる機会となりました。

11/29 Hirado City Photo News
島の歴史を伝え続けて30年



平戸市生月町博物館島の館30周年記念式典が開催されました。
式典では、生月勇魚捕鯨保存会が生月勇魚捕鯨を披露し、島の館館長の中園成生氏からは、これまでの島の館での活動や実績についての発表があり、30年の歩みを振り返る機会となりました。
また、島の館では企画展「江戸時代に栄えた日本一の益富組捕鯨」を開催しており、捕鯨の歴史を物語る貴重な展示品が紹介されています。企画展は1月12日(月・祝)まで行われます。

Happy Birthday

vol.164
1月生まれの皆さん



脳内 椋輝くん
R7.1.4 1歳(鏡川町)



川久保 一縁くん
R7.1.28 1歳(大島村)



俵屋 海李ちゃん
R4.1.24 4歳(大久保町)



長嶺 志音くん
R5.1.4 3歳(生月町)



福田 一稀くん
R6.1.31 2歳(岩の上町)



山田 檢和くん
R6.1.5 2歳(宝亀町)



山中 結理奈ちゃん
R5.1.16 3歳(田平町)



福田 蓮之助くん
R4.1.7 4歳(大島村)



坂口 繪ちゃん
R7.1.14 1歳(鏡川町)



男澤 冬華ちゃん
R6.1.21 2歳(田平町)



一山 尊くん
R2.1.5 6歳(岩の上町)



大島 ういちゃん
R7.1.16 1歳(岩の上町)



松永 心陽ちゃん
R5.1.11 3歳(田平町)



柳原 智咲ちゃん
R7.1.27 1歳(岩の上町)



丸屋 斗蒼くん
R7.1.3 1歳(大久保町)



平本 莉野ちゃん
R4.1.16 4歳(岩の上町)



大石 美結ちゃん
R7.1.18 1歳(下中野町)



大山 らんちゃん
R2.1.5 6歳(田平町)

2月生まれ募集中

2月に誕生日を迎えるわが子の笑顔を、皆さんに届けませんか？このコーナーでは、小学校入学前の子どもの写真を募集しています。(市内在住者に限ります)

- 投稿方法 ①事前に右下の二次元コードから「平戸市公式LINE」を友だち追加してください。
②友だち追加後、再度、右下の二次元コードを読み込み「アンケートに回答する」から、質問事項に回答してください。
- 申込期間 **1月1日(木・祝)～1月10日(土)**まで ●募集人数 **18人**(先着順)
※応募者多数の場合、**令和7年2月号**に掲載されていない人を優先します。
※ズームしすぎた写真は、枠に入らないためご注意ください。
※LINE設定から「送信する写真の画質」を「高画質」に変更し、送信してください。
※被写体の承諾については、投稿者の責任となります。



| 名前 | 年齢 | 死亡日 | 行政区 |
|--------|------|-------|-------|
| 【平戸地区】 | | | |
| 井元 ミツ子 | 77歳 | 11/21 | 度島中部 |
| 田中 ツギエ | 91歳 | 11/22 | 木ヶ津第4 |
| 柴山 孝子 | 90歳 | 11/23 | 宮の浦 |
| 小楠 タネ | 89歳 | 11/26 | 野子 |
| 石田 フミ子 | 95歳 | 11/27 | 宝亀第1 |
| 寶亀 セツ子 | 103歳 | 11/28 | 山中 |
| 針尾 ウメ | 103歳 | 11/30 | 敷佐 |
| 松石 澄代 | 91歳 | 12/1 | 宮の町 |

| 名前 | 行政区 |
|---------|-----|
| 【平戸地区】 | |
| 健太郎 幸の浦 | 度島浦 |
| 純汰 下大垣 | 主師 |
| 宏紀 大石脇 | 紺屋町 |

市民課戸籍住民班
☎22-9123

| 名前 | 年齢 | 死亡日 | 行政区 |
|--------|------|-------|------|
| 【生月地区】 | | | |
| 岡村 キミエ | 96歳 | 11/15 | 元触 |
| 内山 和美 | 72歳 | 11/16 | 浦南 |
| 白石 兼重 | 93歳 | 11/17 | 館浦浜 |
| 土肥 益夫 | 79歳 | 11/19 | 御崎 |
| 大浦 榮 | 85歳 | 11/23 | 館浦潮見 |
| 近藤 保 | 80歳 | 11/27 | 館浦潮見 |
| 村川 彦市 | 89歳 | 12/7 | 浦南 |
| 村川 彦市 | 89歳 | 12/7 | 浦南 |
| 松本 茂子 | 92歳 | 12/10 | 館浦浜 |
| 鈴木 ノイ | 101歳 | 12/14 | 館浦浜 |

| 名前 | 年齢 | 死亡日 | 行政区 |
|--------|-----|-------|-------|
| 【天島地区】 | | | |
| 川口 芳徳 | 77歳 | 12/13 | 田代 |
| 吉岡 シズエ | 99歳 | 12/13 | 向月 |
| 長田 ヤエ子 | 82歳 | 12/12 | 田の浦 |
| 浦 洋子 | 73歳 | 12/10 | 古江 |
| 木寺 脩 | 84歳 | 12/10 | 紺屋町 |
| 本山 定夫 | 86歳 | 12/9 | 主師 |
| 山添 スズシ | 87歳 | 12/9 | 度島浦 |
| 濱田 フサ子 | 86歳 | 12/7 | 獅子第2 |
| 松山 行啓 | 85歳 | 12/6 | 根獅子第1 |
| 辻川 正行 | 85歳 | 12/5 | 川内在 |
| 長嶋 幸子 | 94歳 | 12/4 | 新町 |
| 大畑 達雄 | 80歳 | 12/4 | 下大垣 |
| 藤川 フミ子 | 87歳 | 12/2 | 主師 |

| 名前 | 年齢 | 死亡日 | 行政区 |
|--------|-----|-------|-----|
| 【田平地区】 | | | |
| 銅座 政博 | 50歳 | 11/17 | 山内 |
| 田川 キクヨ | 85歳 | 11/21 | 小手田 |
| 前田 弘 | 86歳 | 11/22 | 福崎 |
| 前田 田鶴子 | 73歳 | 11/22 | 万場 |
| 益田 信夫 | 84歳 | 12/2 | 米の内 |
| 川尻 真由美 | 56歳 | 12/11 | 野田 |
| 桃田 キサ子 | 83歳 | 12/11 | 大久保 |
| 岩本 次江 | 88歳 | 12/11 | 的山 |
| 川下 次江 | 88歳 | 12/11 | 的山 |

企業版ふるさと納税で応援



11月28日、平戸市役所で企業版ふるさと納税に係る寄付目録受領・感謝状贈呈式が行われました。
株式会社NDKCOM代表取締役 櫻一弘氏(長崎市)から平戸市へ100万円が寄付され、松尾平戸市長から感謝状を贈呈しました。

継続した支援に感謝



11月18日、明治安田生命保険相互会社の「私の地元応援募金」寄付贈呈式が市長室で行われました。濱田雅裕平戸営業所長から福祉のためにと、71万6,800円の目録が手渡されました。
同社からは、令和2年から継続して寄付を受けています。